

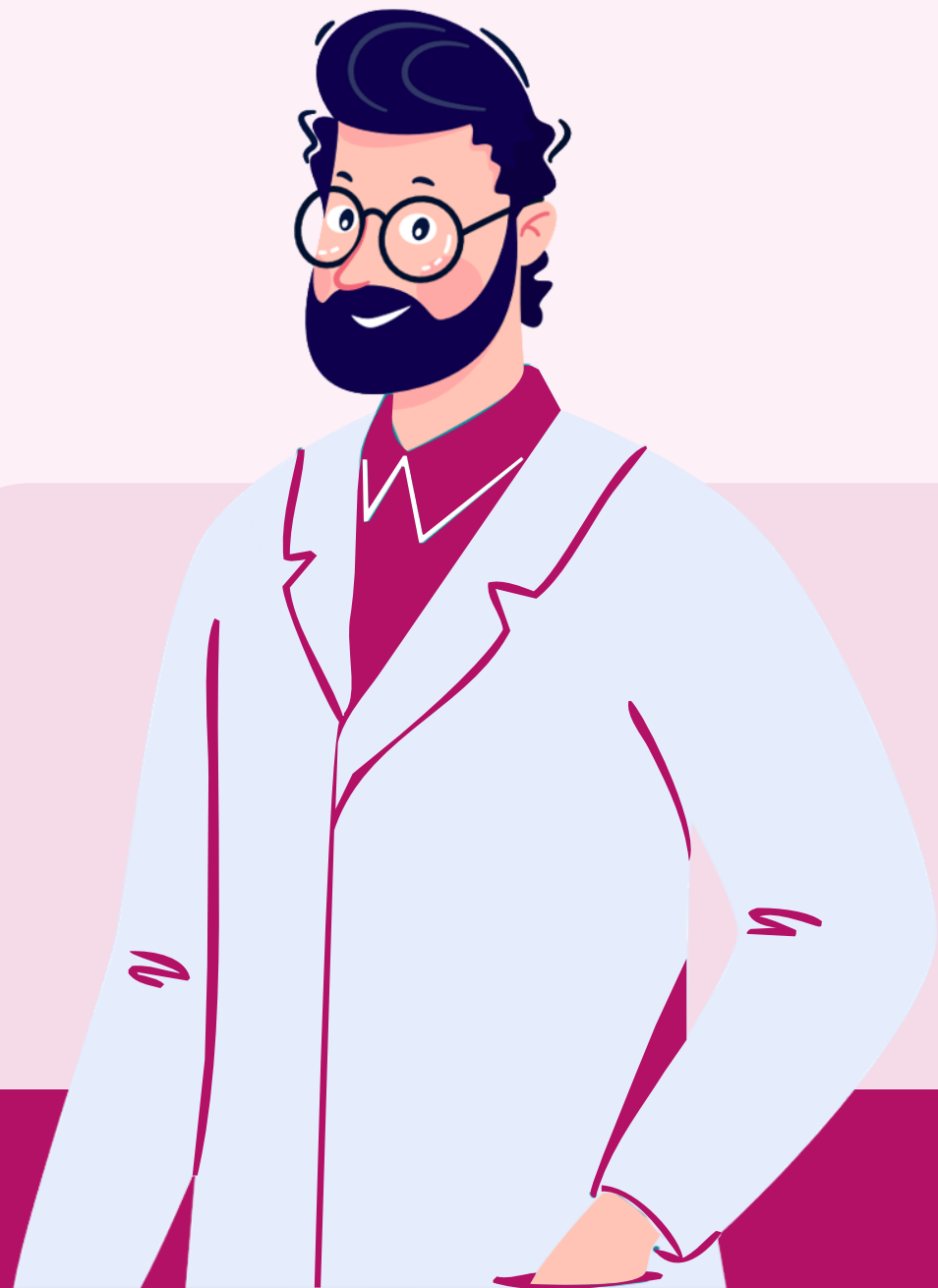

# 南开大学 实验材料采购平台

--北京库巴扎信息技术有限公司

# 采购下单

PART ONE

# 系统登录

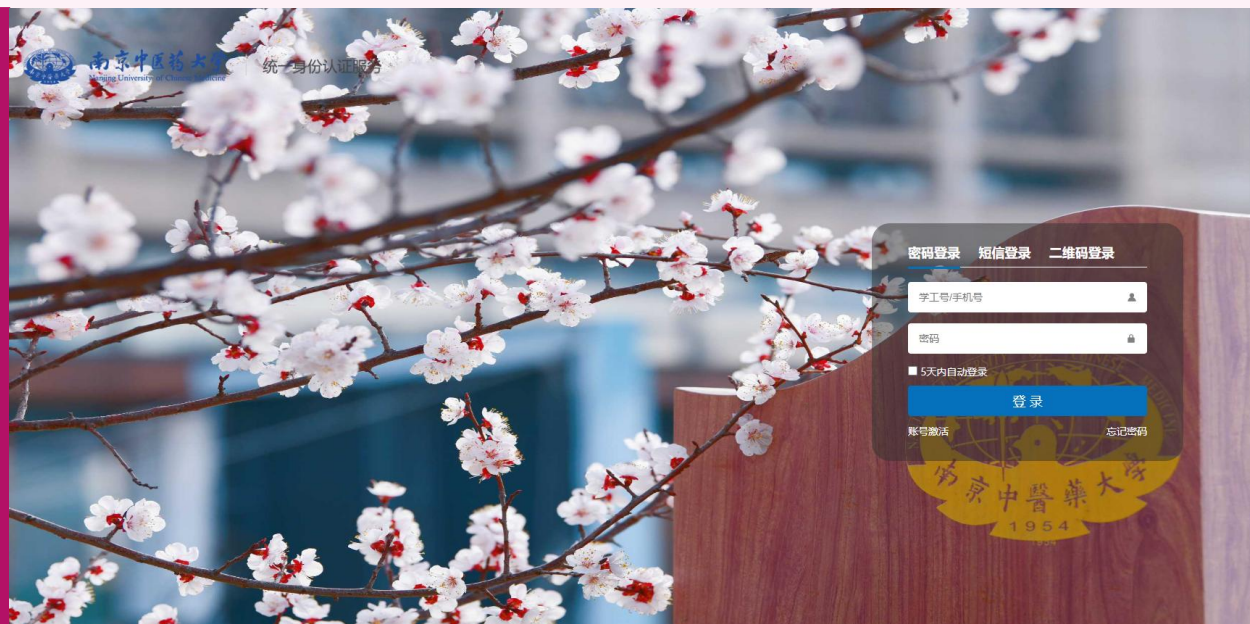

## 统一登录门户（推荐使用Google浏览器）

网 址：<https://labsafety.nankai.edu.cn>

账号密码：统一身份认证账号密码

# 实验材料采购平台

1.统一登录门户登入后，跳转界面如下。

2.左侧快捷通道内，点击【实验材料采购】即可跳转至采购平台；右侧公告栏内，可查询下载操作手册。

## 快捷通道

## 常用服务

待办事项

库存管理

准入申请

## 通知公告

附件2 南开大学实验室安全综合服务平台（采购 2025-01-23

模块）使用说明 14:53

附件1 南开大学实验室安全综合服务平台（管理 2025-01-23

模块）初始化使用说明 14:52

关于实验试剂与技术安全管理平台升级的通 2025-01-23

# 线上采购

- 点击【我要采购】进入商城选购所需商品
- 智能匹配搜索，快速检索
- 搜索商品并加入购物车后，直接在购物车勾选下单

南开大学 | 实验材料采购平台

我要采购 自购备案 实验室安全综合服务平台 您好, 库巴扎王成

我的台账 订单管理 经费管理

我的待办

欢迎进入南开大学实验材料采购平台商城端- 客服: 4006-863-973 您好, 库巴扎王成 快捷下单 退出 | 管理中心 商城后台

南开大学 实验材料采购平台

采购助手 | 科研助手

智能匹配 请输入内容 搜索 结构式

我的购物车

全部分类 首页 商家信息 CAS号查询 MSDS查询 自购备案

当前位置: 首页 < 智能匹配搜索

全部结果 > 化学试剂

品牌	3AChem	Abclonal	Acmecc	anatracc	APINNO	BBI	Biorigin	BKchem	ChiMie 希米	更多	多选	
规格	0.1KU	0.1g	0.1mg	0.1ml	0.25g	0.25mg	0.25mg, 标准品	0.25ml		更多	多选	
质量等级	2N	3N	4N	AR	BR	BS	cp	CP	EP	更多	多选	
供应商	安徽泽升科技股份有限公司			北京安科莱尔科技有限公司		北京百灵威科技有限公司		北京拜尔迪生物医药技术有限公司			更多	多选
代理等级	一级代理	二级代理	厂商直营	总代理						更多	多选	

综合 价格↑ 销量

¥ - ¥ 清空 确定 1/40 <>

RUC-4

品牌: 麦克林(Macklin) 货号: R910239-5mg CAS号: 1448313-27-6 厂家指导价: ¥6000

规格: 1 包装单位: 瓶 质量等级: BR 纯度: 98%

上海麦克林生化科技股份... 代理级别: 厂商直营 交货期(天): 1

支持快速退款

加入购物车 立即购买

显示菜单

# 订单提交

1. 【收货人信息】：地址信息未维护时，可点击“新增地址”进行收货信息填写；或者选择已维护地址信息，支持信息修改。

- 收货人信息 \*** (Receiver Information): This section contains two address cards. The left card is for '测试收' (Test Receiver) at '南开大学' (Nankai University) and is marked as '默认' (Default). The right card is for '测试收' (Test Receiver) at '南开大学' (Nankai University) and is marked as '设为默认' (Set as Default). Both cards have '删除' (Delete) and '修改' (Edit) buttons. A red arrow points to the '新增地址' (Add Address) button in the top right corner of this section.
- 商品信息 \*** (Product Information): This section shows a table with columns for '商品主图' (Product Main Image), '商品名称' (Product Name), 'CAS号' (CAS Number), '单价' (Unit Price), '数量' (Quantity), '税额' (Tax Amount), '总价' (Total Price), '包装' (Packaging), and '备注' (Remarks). The first row shows a product from '上海麦克林生化科技股份有限公司' (Shanghai Macklin Biochemical Technology Co., Ltd.) with '危化品订单' (Dangerous Goods Order) type. A '已添加到剪贴板' (Added to Clipboard) notification is visible above the table.

The left sidebar contains navigation options: 我的台账, 订单管理, 经费管理, 验货管理, 系统相关问题反馈, 供应商管理, 订单审核流程设置, 用户管理, 订单结算, 实验室管理, 合同管理, 数据统计, 字典表管理, 信息公告管理, and 系统设置.

# 订单提交

2. 【经费卡信息】：用户可选择使用本人经费或者使用他人经费。

※使用本人经费※当前登录用户名下**有可用经费项目**，选择后系统将订单与项目进行绑定；

※使用他人经费※当前登录用户名下**无可用经费项目**，选择校内任意名下有经费项目的负责人对订单进行经费负责人的绑定。（此处可选择项目持有人，也可以选择被授权审批人），生成订单后，该项目负责人会对订单进行审核并选择该笔订单所使用的项目经费。

# 订单管理

1.筛选：可根据订单类型、状态、下单时间进行筛选。

2.查询：可根据商品名称、订单号、购买人、经费负责人、订单金额等条件，在对应搜索框内组合查询。

3.进度详情：可查看订单的详细信息，如支付状态、订单状态、收货人信息等。

The search section below features a '导出数据' (Export Data) button and several search input fields: '请输入发票号' (Enter Invoice No.), '请输入项目号|名称|经费负责人' (Enter Project No./Name/Responsible Person), '请输入品牌|货号|商品名称' (Enter Brand/SKU/Item Name), and '请输入订单号|购买人|项目负责人|订单金额|供应商' (Enter Order No./Buyer/Responsible Person/Amount/Supplier). A search icon and a settings icon are on the right.

The main content area shows the order details for '订单号: 202502110044'. It includes a '进度流程' (Progress Flow) section with steps: '提交采购申请' (Submit Procurement Application), '项目负责人审核' (Project Manager Review), '供应商确认 (待处理)' (Supplier Confirmation (Pending)), '供应商发货' (Supplier Shipment), '确认收货' (Confirm Receipt), and '确认验收' (Confirm Acceptance). Below this is the '订单结算流程' (Order Settlement Flow) section with steps: '生成账单' (Generate Bill), '录入发票' (Enter Invoice), '预约结算' (Reserve Settlement), and '支付完成' (Payment Complete). A sidebar on the left contains a navigation menu with options like '我的台账', '订单管理', '我的订单', '审批中心', '售后单', '全部订单', '询价(询货期)订单', '经费管理', '验货管理', '系统相关问题反馈', '供应商管理', '订单审核流程设置', '用户管理', '订单结算', and '实验室管理'.

# 订单管理

4. 订单收货：供应商发货后，采购人需在我的订单处确认收货；

发货7日后如采购人未验收，供应商可上传签收单确认收货

南开大学 | 实验材料采购平台

我要采购 自购备案 实验室安全综合服务平台 您好, 邹涵轩

我的台账 首页 我的订单 x

订单管理

我的订单

全部订单 商城订单

待收货 我的回收站 我的评价 重置 查询 展开

订单列表 导出数据 请输入发票号 请输入项目编号|名称|经费负责人 请输入品牌|货号|商品名称 请输入订单号|购买人|项目负责人|订单金额|供应商

订单号	负责人	订单状态	支付状态	取消状态	冻结时间	操作
202502120014	全	待收货	已冻结项目	-	2025-10-31	进度详情 申请取消 收货 再来一单
202502100044	全	待收货	已冻结项目	-	2025-16:34	进度详情 申请取消 收货 再来一单
202502100030	全	待收货	已冻结项目	-	2025-	进度详情 申请取消

# 订单售后

1. 已收货待验收状态下，支持申请退货，点击退货按钮输入退货原因

管理系统

我要采购 自购备案

订单号 实验室名称 项目负责人 经费负责人 订单状态 支付状态 取 操作

进度详情 超级管理 退货 再来一单

进度详情 再来一单

进度详情 超级管理 退货 再来一单

进度详情

### 订单退货

\* 请输入退货原因: 请输入

① 上传文件: + 上传

取消 确认退货

2. 申请退货的订单在【售后单】菜单中查看，申请退货后等待供应商确认，供应商同意后退货成功。

南开大学 Nankai University 实验材料采购平台

我要采购 自购备案 实验室安全综合服务平台 您好, 库巴扎王成

我的台账

订单管理

我的订单

审批中心

售后单

全部订单

询价(询货期)订单

经费管理

我的订单 售后单 X

### 售后单

售后单列表

请输入订单号 | 售后单号

售后单号	订单号	供应商	售后单总价	采购人	售后单状态	操作
暂无数据						

# 订单审核

PART TWO

# 订单审核

1.负责审核相关角色审核人可在首页【待审核】直接进入审核页面。

2.也可在订单管理-审批中心进入审核订单，可以直接通过，驳回时需要勾选驳回原因。

3.订单审核时支持采购人查看审批进度及订单流程。

# 订单结算

---

PART THREE

# 订单结算

所有订单为统一结算

- 1、线上订单由供应商统一生成账单；
- 2、自购订单由老师自己生成并上传发票。

# 订单结算

3.线上订单，供应商上传发票后，订单支付状态更新为【供应商已开票】，系统将于每日早晨自动推送符合条件的账单进行【预约结算】。

4.预约完成后，订单支付状态变更为已预约，财务汇款后订单支付状态更新为已支付。

南开大学 | 实验材料采购平台

我要采购 自购备案 实验室安全综合服务平台 您好, 库巴扎王成

我的台帐 订单管理 经费管理 验货管理 系统相关问题反馈 供应商管理 订单审核流程设置 用户管理 订单结算 账单管理 待结算订单 更新账单状态 实验室管理 合同管理 数据统计

账单管理

商城购买账单 自购登记账单

待预约账单 我的回收站 账单时间: 开始日期 → 结束日期 重置 查询 更新结算状态 展开

结算列表 导出账单明细 请输入订单号 请输入厂商 请输入项目号 请输入发票号|发票代码|发票金... 请输入账单号|账单金额|预约单...

账单号	预约单号	银行回单	凭证编号	支付状态	操作
H202501220001	03202501250001	暂无信息	-	已预约	导出明细 打印报销单 打印账单 清退预约单
H202501160001	03202501240018	暂无信息	-	已预约	导出明细 打印报销单 打印账单 清退预约单

第 1-2 条/总共 2 条 < 1 > 20 条/页

© 库巴扎 版权所有 Powered by Cobazaar.com

# 经费授权

1.展示当前登录人名下所有的可用经费卡信息，点击“是否展示”按钮可以隐藏该项目经费，在审批订单或者绑定项目经费的时候不进行展示。

2.编辑授权：

【使用】权限可以对教师进行授权，授权之后的用户可以使用该项目进行下单，但不可进行审核及授权操作。

【审核】权限可用于被授权人采购商品时选择此项目信息，以及帮他人采购的商品绑定此项目。

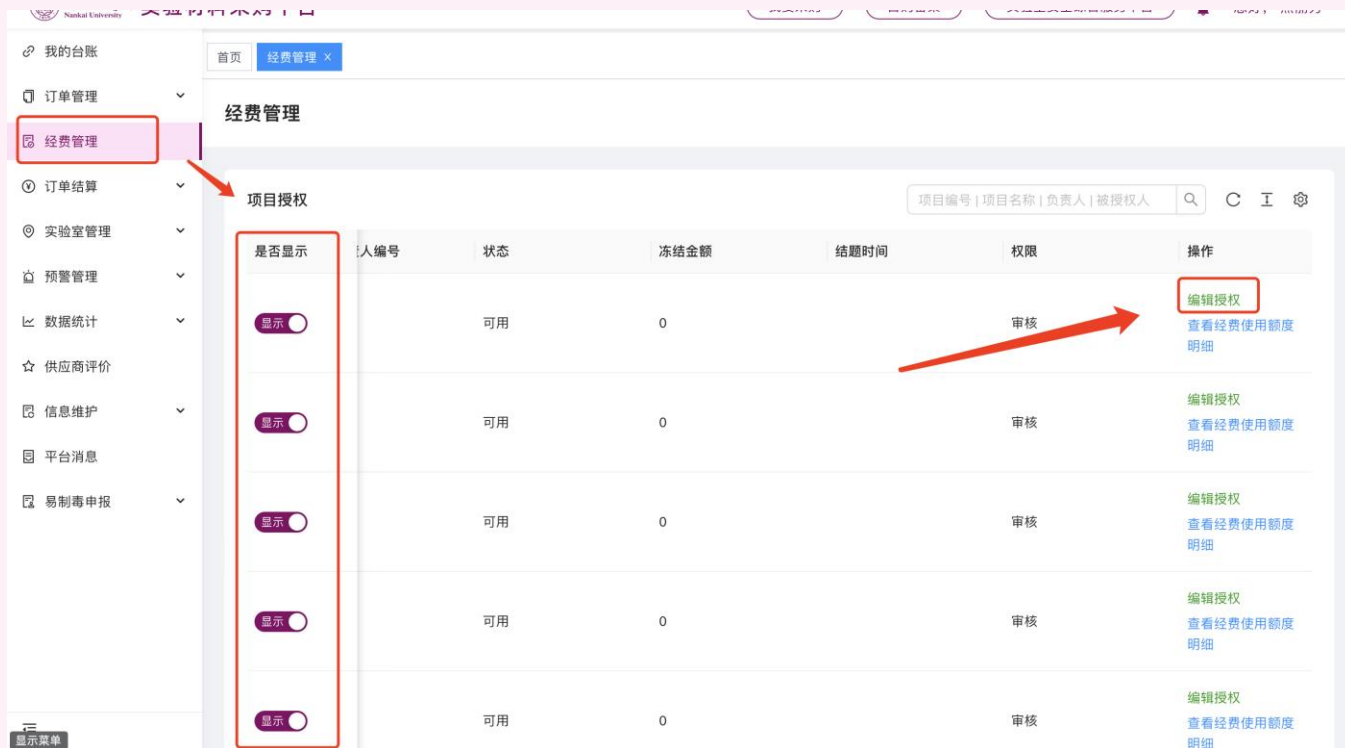

# 经费授权

3. 查看经费使用额度明细：可以查看该项目经费使用额度明细、该项目在系统中下单的冻结情况

是否显示	人编号	状态	冻结金额	结题时间	权限	操作
<input checked="" type="checkbox"/>		可用	0		审核	编辑授权 查看经费使用额度 明细
<input checked="" type="checkbox"/>		可用	0		审核	编辑授权 查看经费使用额度 明细
<input checked="" type="checkbox"/>		可用	0		审核	编辑授权 查看经费使用额度 明细
<input checked="" type="checkbox"/>		可用	0		审核	编辑授权 查看经费使用额度 明细
<input checked="" type="checkbox"/>		可用	0		审核	编辑授权 查看经费使用额度 明细

# 易制毒申报

---

PART FOUR

# CONTENTS

01

采购时间：每月7-15日网上申购、付款，**超时未  
成付款的订单为无效订单**

02

易制毒申报--易制毒待申报订单

03

易制毒申报计划表--安全责任书、计划申报表

# 易制毒申报

1.易制毒商品仅能在每个月7号-15号进行采购;

2.实验室负责人可在每个月易制毒采购完成后点击【易制毒申报】

-【易制毒待申报订单】，

页面内

显示的为当前账号负责的实验室

下所有已验收未申报订单，负责人可多选后点击新增计划申报表。

南开大学 Nankai University 实验材料采购平台

我要采购 自购备案 实验室安全综合服务平台 您好

系统日志 易制毒待申报订单 x

### 易制毒待申报订单

所属学院: 请选择 所属实验室: 请选择实验室 供应商名称: 请选择供应商名称 重置 查询

订单列表

新增计划申报表 关联计划申报表 请输入订单号/购买人

订单号	下单日期	所属学院	所属实验室	供应商名称	订单总价	采购人	操作
202412240008	2024-12-24 10:46:39	南开大学	测试0071205	库巴扎测试商家 (请勿下单)	0.1	刘明博	进度详情
202412230170	2024-12-23 15:22:36	南开大学	测试0071205	库巴扎测试商家 (请勿下单)	0.2	刘明博	进度详情
202412230169	2024-12-23 15:22:36	南开大学	测试0071205	库巴扎测试商家 (请勿下单)	0.2	刘明博	进度详情
202412230168	2024-12-23 15:22:35	南开大学	测试0071205	库巴扎测试商家 (请勿下单)	0.2	刘明博	进度详情
202412230167	2024-12-23 15:22:34	南开大学	测试0071205	库巴扎测试商家 (请勿下单)	0.2	刘明博	进度详情
202412230166	2024-12-23 15:22:33	南开大学	测试0071205	库巴扎测试商家 (请勿下单)	0.2	刘明博	进度详情
202412230165	2024-12-23 15:22:32	南开大学	测试0071205	库巴扎测试商家 (请勿下单)	0.2	刘明博	进度详情

易制毒申报

- 易制毒待申报订单
- 易制毒计划申报表

# 订单

请选择

项

号

下单日期

12240008

2024-12-

12230170

2024-12-

12230169

2024-12-

12230168

2024-12-23 15:22:35

南开大学

测试0071205

库巴扎测试商家 (请勿下  
单)

0.2

## 新增计划申请表

×

\* 使用负责人:

\* 经办人:

\* 联系电话:

\* 使用地点:

\* 填报日期:  

\* 邮箱:

\* 备注:

0 / 100

取消

确认

# 易制毒申报

## 易制毒待申报订单

所属学院: 请选择

所属实验室: 请选择实验室

重置

查询

展开

订单列表

新增计划申报表

关联计划申报表

请输入订单号|购买人

订单号

下单日期

所属学院

3.生成计划申报表后若有新的订单，可勾选订单后关联至相关申报表。

关联计划申请表

填报日期: 请选择 → 请选择

重置 查询

请输入申报单号|使用负责人|经办人

计划申报单号	填报日期	使用负责人	经办人
<input type="checkbox"/> S202412250001	2024-12-25	1	1
<input type="checkbox"/> S202412240007	2024-12-12	1215656@qq.com	1215656@qq.com
<input type="checkbox"/> S202412240006	2024-12-06	245245	2452
<input type="checkbox"/> S202412240005	2024-12-12	4452452@qq.com	4452452@qq.com
<input type="checkbox"/> S202412240004	2024-12-24	785785	7857
<input type="checkbox"/> S202412240003	2024-12-25	张三	李四

第 1-20 条/总共 110 条 < 1 2 3 4 5 6 > 20 条/页

取消 确认

# 易制毒计划申报表

4.在【易制毒计划申报表】中可点击打印安全责任书和计划申报表，点击【编辑】可调整相关信息；

5.打印表单后，相关负责人签字提交至学院，由学院负责人签字盖章后提交设备处统一申报。

易制毒计划申报表

所属学院: 请选择 填报时间: 请选择

订单列表

计划申报号	所属学院	使用负责人	经办人	联系电话	使用地点	填报日期	操作
+ S202412250001	南开大学	1	1	1	1	2024-12-25	编辑 打印安全责任书 打印计划申报表
+ S202412240007	南开大学	1215656@qq.com	1215656@qq.com	1215656@qq.com	1215656@qq.com	2024-12-12	编辑 打印安全责任书 打印计划申报表
+ S202412240006	南开大学	245245	2452	45245	2452	2024-12-06	编辑 打印安全责任书 打印计划申报表
+ S202412240005	南开大学	4452452@qq.com	4452452@qq.com	4452452@qq.com	4452452@qq.com	2024-12-12	编辑 打印安全责任书 打印计划申报表
+ S202412240004	南开大学	785785	7857	85785	52785	2024-12-24	编辑 打印安全责任书 打印计划申报表

# 自购订单

---

PART FIVE

# 自购订单

1. 点击自购备案，跳转至商城端（或在商城端点击自购备案），点击【添加自购商品】。

2. 输入自购供应商，自购商品名称、规格等信息后点击提交，可生成一条商品信息。

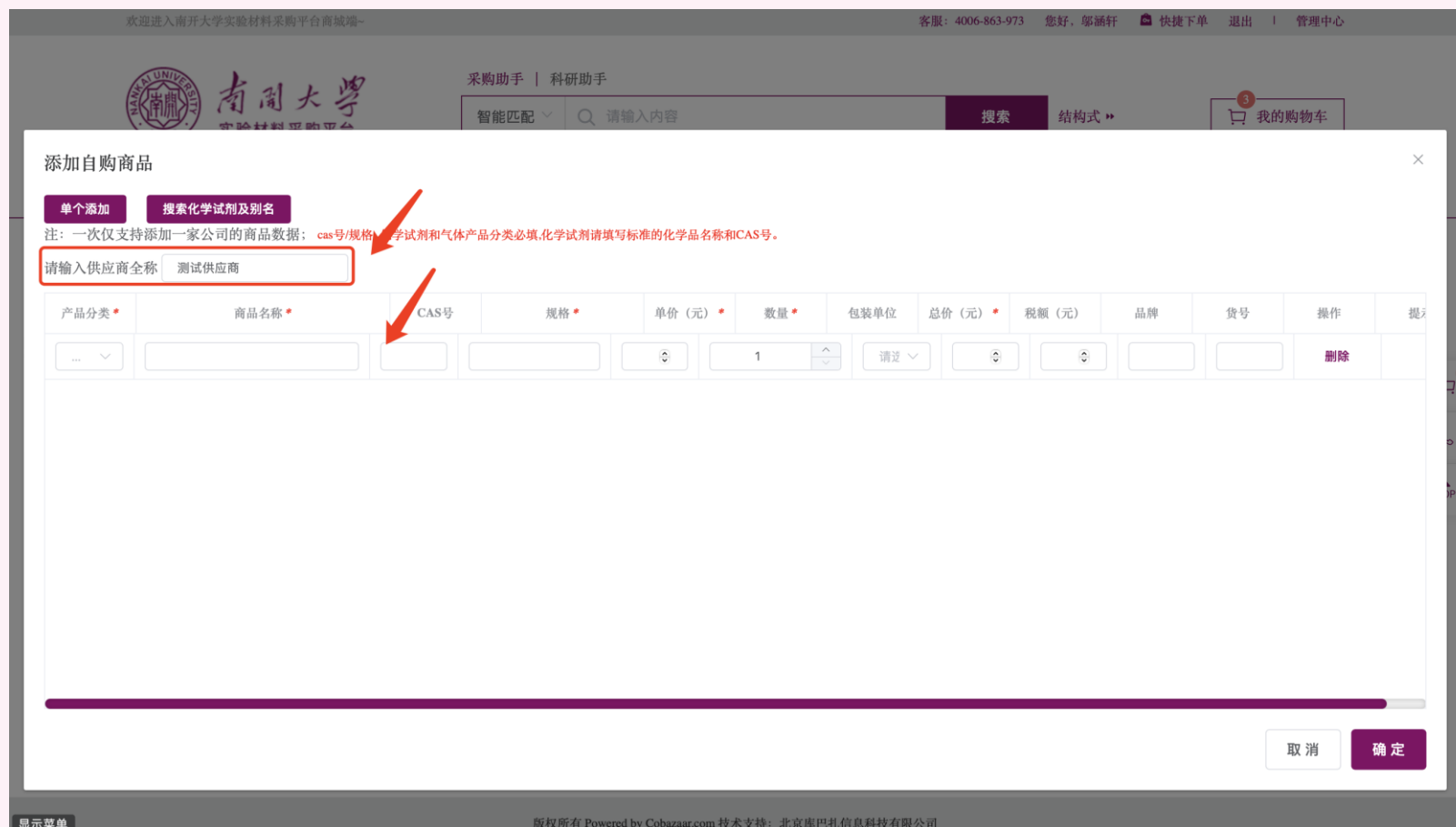
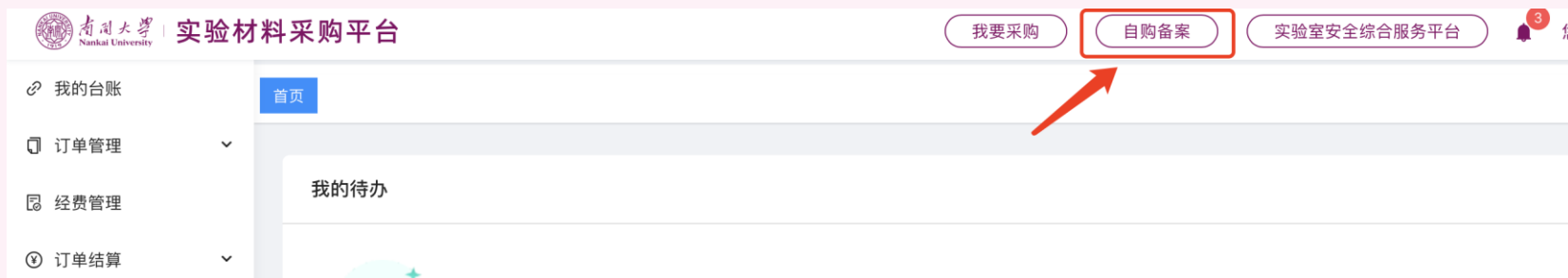

# 自购订单

3.自购商品填写无误后，可点击提交备案申请，跳转至下单界面（参考线上常规采购）。

说明:若商城有相似品系统会弹窗提醒。

欢迎来到南开大学实验材料采购平台商城端- 客服: 4006-863-973 您好, 库巴扎王成 快捷下单 退出 | 管理中心 商城后台

采购助手 | 科研助手

智能匹配 请输入内容 搜索 结构式

我的购物车

全部分类 首页 商家信息 CAS号查询 MSDS查询 自购备案

自购备案 1

<input type="checkbox"/>	商品信息	单价(元)	数量	包装单位	总额(元)	税额(元)	操作
<input checked="" type="checkbox"/>	 正丁基二甲基硅烷;正丁基... 品牌: 1 规格: 1L 货号: 1 CAS号 10-01-5 商品分类: 化学试剂	¥1	1	个	1	1	编辑 删除

全选 删除 添加自购商品 已选择 0 件商品 合计: ¥0.00 提交备案申请

显示菜单 版权所有 Powered by Cobazaar.com 技术支持: 北京库巴扎信息科技有限公司

# 订单提交

2. 【结算方式】：用户可选择【线上结算】或者【线下结算】。

## ※线上结算※

采购人需要手动录入商家的收款信息和电子发票信息，上传后手动进行预约结算；

## ※线下结算※

采购人需要上传发票，上传发票后在【订单结算】-【账单管理】中【打印账单】，线下进行结算。

# 订单提交

3. 【经费卡信息】：用户可选择【使用本人经费】或者【使用他人经费】。

※使用本人经费※当前登录用户名下**有可用经费项目**，选择后系统将订单与项目进行绑定；

※使用他人经费※当前登录用户名下**无可用经费项目**，选择校内任意名下有经费项目的负责人对订单进行经费负责人的绑定。（此处可选择项目持有人，也可以选择被授权审批人），生成订单后，该项目负责人会对订单进行审核并选择该笔订单所使用的项目经费。

The main content area shows a table of items for purchase:

商品主图	商品名称	CAS号	单价	数量	税额	总价	包装	备注
	乙酸乙酯 试剂 易燃液体 10l (99%)	141-78-6	¥508.3	1	-	¥508.30	EA	请输入

Below the table, the '经费卡信息' (Funding Card Information) section is highlighted with a red box. It contains two options:

- 使用本人经费 (Use my own funds) with a sub-option '选择项目' (Select project).
- 使用他人经费 (Use other person's funds) with a sub-option '选择项目负责人' (Select project supervisor).

The '承诺' (Commitment) section has a radio button for '我承诺所有采购真实有效' (I promise all purchases are real and effective).

Summary information on the right shows: '商品信息条数: 1' (Number of commodity information items: 1), '合计金额: ¥508.3' (Total amount: ¥508.3), and '需冻结金额: ¥508.3' (Amount to be frozen: ¥508.3). A '提交申请' (Submit application) button is present.

Footer text: '© 库巴扎 版权所有 Powered by Cobazaar.com 技术支持: 北京库巴扎信息科技有限公司'.

# 订单结算

自购待结算订单可在【订单结算】-【待结算订单】中，点击自购订单分类，即可查看当前账号下带结算的自购订单，勾选订单后点击【生成账单】，按照提示框输入所需内容后点击提交。

**注：线上结算订单和线下结算订单不可生成一个结算单。**

待结算订单

生成账单

导出数据 项目号|项目名称 请输入订单号|合同号|购买人|经费负责人|供应商

供应商信息			订单数量				可结金额					
测试供应商			2				¥2					
订单号	供应商	订单类型	订单总价	采购人	经费负责人	订单状态	支付状态	结算方式	冻结时间	经费类型	操作	
<input type="checkbox"/>	202412230003	测试供应商	自购订单	¥ 1		已验收	待供应商开票	在线结算	2024-12-23 11:35:51	非国库	进度详情	
<input type="checkbox"/>	202412190006	测试供应商	自购订单	¥ 1		已验收	待供应商开票	在线结算	2024-12-19 17:21:10	非国库	进度详情	
测试供应商			1				¥1					
订单号	供应商	订单类型	订单总价	采购人	经费负责人	订单状态	支付状态	结算方式	冻结时间	经费类型	操作	
<input checked="" type="checkbox"/>	202412230002	测试供应商	自购订单	¥ 1		已验收	待供应商开票	线下结算 (挪卡)	-	非国库	进度详情	

# 自购订单结算-线上

如图，自购-线上结算订单需要录入收款银行、所属银行、收款名称、银行账号、省、市以及发票信息后点击确认提交即可。

您已选择测试企业001订单进行自主结算

① 请核对订单信息，点击确定后自动生成账单。

订单号	金额
202412270002	¥5.7
总计金额	¥5.7

转账信息:

转账方式:  供应商

\* 收款银行:

\* 所属银行:

\* 收款名称:

\* 银行账号:

\* 省:  \* 市:

发票信息: 还差 0 元 添加发票

* 发票号码	* 发票类型	* 发票代码	* 开票日期	* 发票金额	* 是否电子票	* 上传发票	操作
<input type="text"/>	增值税普票	<input type="text"/>	2024-12-27	5.7	是	已上传	删除

取消 确认

© 库巴扎 版权所有 Powered by Cobazaar.com

# 自购订单结算-线上

生成账单后，点击【订单结算】-【账单管理】，选择【自购登记账单】后点击【自购预约结算】，财务支付后结算状态会更新为结算完成。

账单管理

商城购买账单 自购登记账单

待预约账单 我的回收站

账单时间: 开始日期 → 结束日期 白

预约时间: 开始日期 → 结束日期 白

重置 查询 更新结算状态 展开

导出账单明细 请输入订单号 请输入厂商 请输入项目号 请输入发票号|发票代码|发票金额 请输入账单号|账单金额|预约单号

账单号	预约单号	是否打印	账单金额	厂商名称	发票号	发票详	支付状态	操作
H202412310001	03202412310004	暂未打印	¥ 5.7	测试企业001	123	查看详情	已预约	导出明细 打印报销单 打印账单 打印出库单 清退预约单
H202412300003	03202412300002	暂未打印	¥ 10.49	测试企业001	2	查看详情	已预约	导出明细 打印报销单 打印账单 打印出库单 清退预约单
H202412270118	03202412300001	暂未打印	¥ 5.7	测试企业001	1	查看详情	已预约	导出明细 打印报销单 打印账单 打印出库单 清退预约单
H202412270094	-	暂未打印	¥ 8.45	测试企业001	1	查看详情	供应商已开票	导出明细 修改发票 自购预约结算 打印账单 退回账单
H202412270082	-	暂未打印	¥ 19.24	测试企业001	1	查看详情	供应商已开票	导出明细 修改发票 自购预约结算 打印账单 退回账单
H202412270064	-	暂未打印	¥ 16.55	测试企业001	1	查看详情	供应商已开票	导出明细 修改发票 自购预约结算 打印账单 退回账单
H202412270063	-	暂未打印	¥ 19.24	测试企业001	1	查看详情	供应商已开票	导出明细 修改发票 自购预约结算 打印账单 退回账单

# 自购订单结算-线下

如图，自购-线下结算订单需要录入发票信息后点击确认提交即可。

您已选择测试供应商订单进行自主结算

① 请核对订单信息，点击确定后自动生成账单。

订单号	金额
202412230002	¥1
总计金额	¥1

发票信息: 还差 0 元 添加发票

* 发票号码	发票类型	发票代码	开票日期	发票金额	是否电子票	上传	操作
12333	增值税普票	311212	2024-12-18	1	否	已上传	删除

取消 确认

# 自购订单结算-线下

点击【订单结算】-【账单管理】，选择【自购登记账单】后点击【打印账单】，拿着纸质单据去财务结账，结算完成后需要在系统内点击支付完成，订单即可完成所有流程。

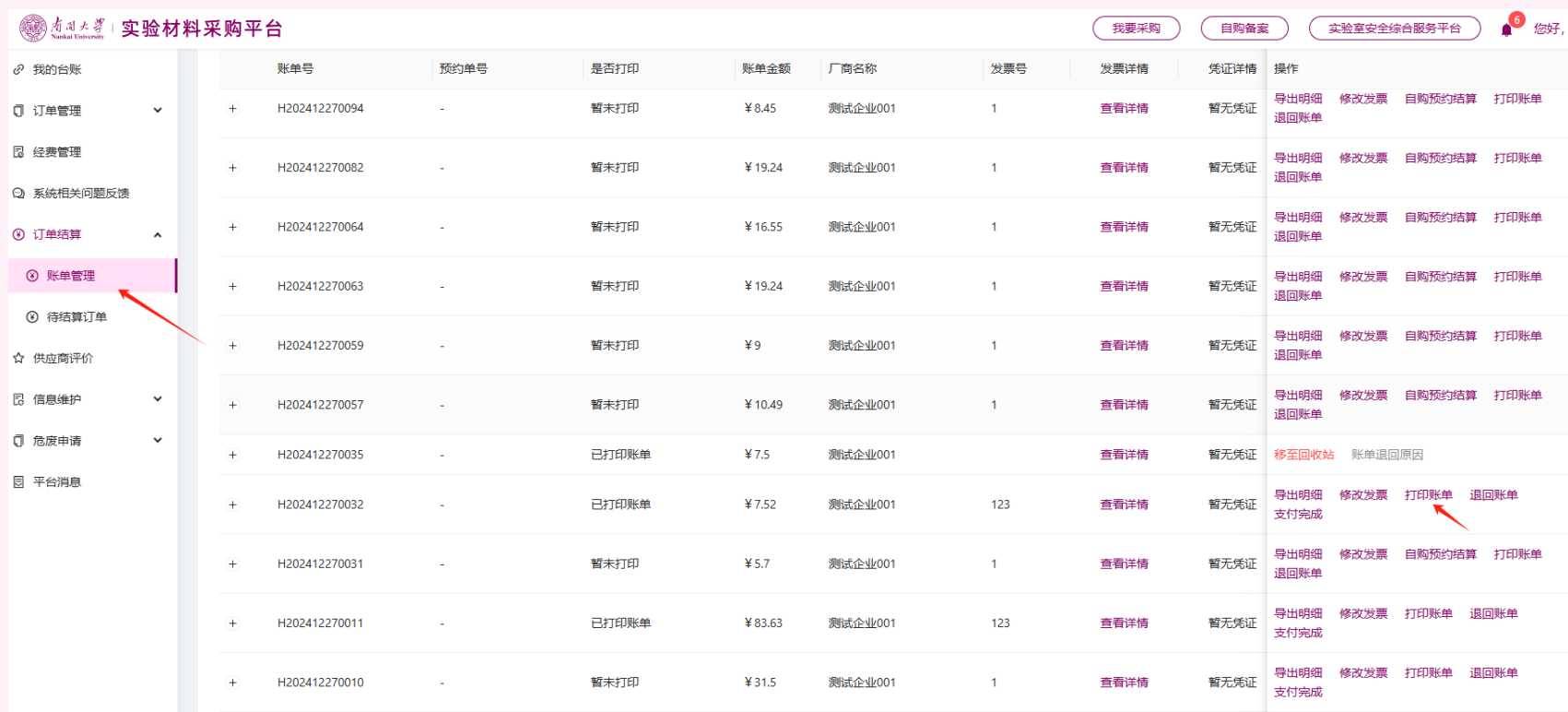

账单号	预约单号	是否打印	账单金额	厂商名称	发票号	发票详情	凭证详情	操作			
H202412270094	-	暂未打印	¥ 8.45	测试企业001	1	查看详情	暂无凭证	导出明细 退回账单	修改发票	自购预约结算	打印账单
H202412270082	-	暂未打印	¥ 19.24	测试企业001	1	查看详情	暂无凭证	导出明细 退回账单	修改发票	自购预约结算	打印账单
H202412270064	-	暂未打印	¥ 16.55	测试企业001	1	查看详情	暂无凭证	导出明细 退回账单	修改发票	自购预约结算	打印账单
H202412270063	-	暂未打印	¥ 19.24	测试企业001	1	查看详情	暂无凭证	导出明细 退回账单	修改发票	自购预约结算	打印账单
H202412270059	-	暂未打印	¥ 9	测试企业001	1	查看详情	暂无凭证	导出明细 退回账单	修改发票	自购预约结算	打印账单
H202412270057	-	暂未打印	¥ 10.49	测试企业001	1	查看详情	暂无凭证	导出明细 退回账单	修改发票	自购预约结算	打印账单
H202412270035	-	已打印账单	¥ 7.5	测试企业001		查看详情	暂无凭证	移至回收站	账单退回原因		
H202412270032	-	已打印账单	¥ 7.52	测试企业001	123	查看详情	暂无凭证	导出明细 支付完成	修改发票	打印账单	退回账单
H202412270031	-	暂未打印	¥ 5.7	测试企业001	1	查看详情	暂无凭证	导出明细 退回账单	修改发票	自购预约结算	打印账单
H202412270011	-	已打印账单	¥ 83.63	测试企业001	123	查看详情	暂无凭证	导出明细 支付完成	修改发票	打印账单	退回账单
H202412270010	-	暂未打印	¥ 31.5	测试企业001	1	查看详情	暂无凭证	导出明细 支付完成	修改发票	打印账单	退回账单

# 订单结算

## 南开大学实验试剂与技术安全管理平台自购申请单

H 202412270032

买方   
买方电话：  
金额：¥ 7.52  
经费编号：LM 888888  
发票号：123

认证码

### 付款明细

202412270004 供应商：测试企业001			
商品名称	单价	数量	总价
2-[[四氢吡喃-2-基)氧基]甲基]苯甲醛	¥ 7.52	1	¥ 7.52
运费：			¥ 0
总计：			¥ 7.52

### 本人承诺

- 本人已确认自购商品未在南开大学实验试剂与技术安全管理平台中销售，或该供应商未经过南开大学管理平台资格审核，本人已核实其资质且认可其产品质量。
- 采购品不属于危险化学品（包括但不限于实验气体、易制毒、易制爆、民用爆炸品、剧毒化学品）或麻醉药品和精神药品。

- 本人知悉：自购订单金额在人民币三万元（含）以上的自购订单须自行与供应商签订书面合同；自购订单金额在招标限额（含）以上的须严格遵守招标制度进行招标。
- 此订单采购数据须真实有效，无虚假交易；不存在违反国家相关法律法规及学校相关规定的行为；如涉及违法犯罪，本人愿承担全部责任。

教师签字：

# 敬请指导!

北京库巴扎信息科技有限公司